（一）　第七千七百八十四號　星期一　THE SHENG CHING SHIH PAO　民國二十年九月十四日　（明治三十九年十月廿四日第三種郵便物認可）（中華郵政局掛號認爲新聞紙類）

盛京時報

陰曆八月三日
昭和六年九月十四日
中日紀元休刊

發行人 佐原篤介
編輯人 菊池貞二
印刷人 東 光明
發行所 盛京時報社
盛京時報支社

法機亦墜落 婁勃利等竟慘死

【巴黎十二日電通電】日法間不着陸飛行之婁勃利機、在距熱喀特林不爾厄西方二百哩之烏布亞附近墜落、婁勃利梅斯曼兩氏慘死、杜禮因張落下傘降陸、得免危難、

【莫斯科十二日電通電】婁勃利機、於午前一時在距熱喀特林不爾厄西方二百哩之烏布亞附近墜落、婁勃利杜禮梅斯曼三氏中、即死二名、

牛蘭陰謀赤化眞相 中央公布之秘件全文

南京訊云、第三國際東方部主杆牛蘭夫婦、自在滬被捕獲、搜得大宗秘密文件後、中外人士、莫不以早悉此案之內容爲快、茲經中央組織部宣傳部及外交部會同審查整理之結果、已可以逐次發表、茲探錄如下、

生產落後之中國、不特主觀上不具備無產階級革命之條件、即客觀上亦無絲毫之可能、第三國際非不知之、特假借『世界革命』旗幟以隱蔽侵略弱小民族之猙獰面目、更非不知經濟落後的殖民地國家如印度暨國、以及資本主義國家如日本不易實現所謂列寧主義、特不過假馬克斯主義以欺騙東方無產階級及弱小民族、以期造成爲第三國際御用之效死工具、以遂其挾東方以控制全世界之企圖耳、吾人試詳細以觀察第三國際之行動、更使我人瞭然於蘇俄對世界政治野心之勃勃、所謂第三國際也者、蘇俄特運用之以爭霸稱雄於全世界的煽動與破壞、即足証共產國際實爲世界和平之障礙、所謂牛蘭者、乃一至今不明其國籍之外國浪人、受命於第三國際及蘇聯而來東方、其使命之重大者、（一）爲指揮蹂躪中國之赤匪、爲之計議軍事計劃、（二）爲中國共產黨徒之指導者、接受其報告、並傳達蘇俄及第三國際之訓令、（三）爲遠東各地共產黨徒之指導者、代爲種種設計、並指示其工作、（四）爲種種煽亂中華民國破壞社會組織、赤化善良人民之企圖、讀者本此概念、且讀此牛蘭案件之詳情、及其種種犯罪文件之內容、即可知其共產國家及蘇俄對我之恐毒及牛蘭實爲危害中華民國之首要犯案、誠走略述牛蘭之概要於後、此次牛蘭之破獲、實得力於新嘉坡之通知、因此通知發現中國上海郵局二百零五號信箱爲共黨用以通訊者、更發現滬上海四川路二百三十五號之黑兒生係、牛蘭租此信箱、捕房於六月十日即派偵探守望此信箱、由此線索即發現牛蘭於十六、十七、十八三日常到南京路四十九號、於月之十五日牛蘭又曾從此處往四川路二百三十五號、直入第四號房間、證明其爲房間之主人後、即從事搜檢、於該處即查獲一批通信及二十七枚鑰匙一束、旋往南京路四十九號第三十號房間、又查獲甚多俄文及其他文字的共黨書籍、此時牛蘭自認爲比人、當其帶往比國領事館時、彼忽企圖將兩種派司PASS撕毀、一爲公共汽車月季票、一（爲北平公園）遊覽證、詎比國領事館不予承認、同日下午二時三十分有女人名范得克來生者亦來南京路四十九號第三十號房間見牛蘭與偵探俱在、在無限恐懼中、她自承她即係寓住Wald Landen七十四號之摸特夫人、然當他們兩人同被帶入房間時、僕人則自承爲彼等所雇傭、旋從其護照之一發現有名黑兒生係是牛蘭赫德路六十六號、往該處檢查之結果、又發現牛蘭亦住該處、在南京路三十號房間并搜獲三隻皮箱、其一藏有國際共產運動文件、以及汎太平洋職工運動之文件、並藏有共黨活動之概況、另外又查獲英屬加拿大之護照相片即牛蘭本人、而又改名爲冬來特波蘭護照、綜偵訊之所得、牛蘭忽又改稱瑞士國籍易名爲柏爾特、迄無有力之證明、亦未得瑞士領事館之承認、雖然恰與郵局、租八只信箱數目相符、尚有用各種中國名籤及外國名字分存中外銀行存款之四萬餘元、其用途頗堪注意、此外經法院數度之審問、牛蘭除對名姓年齡國籍有幾種辯答外、其餘概以『我拒絕答復』一語回答、其所以至不置答者、殆亦擬守共黨所謂一鐵的紀律乎、以上爲破獲牛蘭及他案件之簡略敘述、於以知牛蘭對共產國際所負責任甚大、而在東方活動工作方面亦頗佔重要地位、至於所搜獲之文件、經司法之審查、經工部局、法院、及我等之覆按、我等從牛蘭之陰謀主持以聯想、誠怵於第三國際侵略政策之至可驚人、其中數件、有爲牛蘭親筆、鋼筆及鉛筆紀錄、率爲指揮工人及訓練中國蘇維埃區域內工農計劃、派遣黨徒往菲律賓、朝鮮、印度安南日本等處煽動工人等、以及計劃日本等處共黨之組織宣傳訓練等項、有甚多文件是報告及訓練性質、牛蘭向第三國際之報告、各國各處向牛蘭之報告、以及牛蘭對各國各處之訓令、內含事件均爲如何煽動工農加以組織、施以共黨訓練、以期搗亂各國各處之政治、此外對中國之文件、其內容均極兇狠醜惡之能事、閱之即足顯露爲三國際假手牛蘭對東方民族之殘、第三國際對中國應負之責任、與夫牛蘭對中國內亂應負之責任、全世界之民族、即可得一公判、此外尙有若干文件、頗足引起我等之興趣、易言之、即從該若干文件中、顯示中國尙未受共黨搗亂若何盛大之影響、蓋共黨報告中、供認自內部分裂爲左傾、右傾、機會主義、取消主義、託洛斯基主義、李立三路線、幹部各等派別後、加以最近本黨之加倍努力、在全國三百萬產業工人中受彼蠱惑之影響者、不過二三千人、（未完）

林德訪華期十二日出發

【東京十一日電通電】林德夫婦、訪華飛行、因強風延期中、預定十三日午前十一時、由霞個浦出發赴中國、

楊子江減水一尺半

【漢口十二日商通電】揚子江之水標、本日（十二）減水一尺五、爲五十一呎、漢口當局爲防備共產黨之活動、在幹線裝置機關槍、組織巡邏隊、嚴重警戒中

英教員反對減薪會

【倫敦十一日聯合電】對于舉國一致內閣之節減教員俸給一成五分案、憤激之教師三千名、於今晚形成四列縱隊隊伍遊行倫敦市內、實行示威行列、呈前古未有之珍異情景、其示威行列、入大會會場、爲全國教員六萬五千人各發明減薪反對、

日上院對滿蒙硬化

【東京十二日聯合電】貴族院昭和俱樂部、（火曜、公正、同成、同和、交友各會聯合）于十二日午前十時、在昭和會館開會、出席者約百名、最近滿鮮實狀調查返京之森政友會總務、就朝鮮問題及滿蒙問題、詳細舉示事實、約亘二小時半說明攻擊中國側態度、午後零時半散會、貴族院空氣、漸呈硬化、

日俄漁區交涉解決

【東京十一日聯合電】關於俄領漁區違約金問題、及其他支付換算率問題、外務省永井次官、武富通商局長、樺山俄水組合長、于十日晚在蘇俄大使館會見梅里尼哥夫代理大使、交涉結果、迄於今晚、意見始臻一致、即爲由日本側提供保證金十二萬元、殘金俟處布換算率確定後、令各關係者支付、蘇俄側按上項條件、解除俄領漁區一切抑留、

第十九路軍擊滅共產軍主力

【上海十二日聯合電】據南京側發表、江西省共匪討伐軍之第十九路軍、蔡廷楷蔣鼎文之兩師、亘七八兩日間、在興國西方高興圩長徑口附近一帶、與共產軍主力朱德毛澤東黃公略彭德懷等之全軍、約二萬衝突、亘激戰七八次、其結果擊滅共匪七千、捕獲小槍三千挺、及捕虜一千、已得大捷、中央側未發表損害、據專門家以觀察、殆受其共匪同樣之損傷、

閩雜色軍勢成鼎足 同床異夢相互火併

福州訊云、福建全省保安處、（處長係省政府代主席方聲濤兼任、）所屬之第八區剿匪指揮何顯祖、（何係張貞側接近人物、曾長福建鹽務處）其防地爲莆（莆田）仙（仙遊）兩邑、本爲財賦之區、何係莆人且有實力派爲後盾、似乎剿匪之成績、當不落人後、顧其實際、莆屬有其嫡系之梁濟川部（梁部經編爲省警察第一大隊）受其指揮、地方治安、尙能略爲維持、仙遊則各雜色土軍、邇來彼此發生火併、紛擾爭端、大有不可收拾之勢、茲據調查、叢爾、仙遊一縣、非正式之軍隊、縱橫鄉間、割地爭雄、各霸一方、統計兵力、不下萬人、就中以林靖（即林繼曾）林春霆（即林光旭）及藏夢熊三部爲最、藏係舊縣長所部、皆屬縣警備隊、及民團所組合、至兩林前均隸于海軍陸戰隊第二混成旅林壽國部、曾任該旅營兵等職、當林由莆田奉召率部上省、開往古田、參加閩北討虜之役時、兩林仍駐莆仙一帶、奉命留守、時兩林勢均力敵、互相排擠、業已造成積不相能之局、第以有林壽國在、形式上固未敢露有若何之裂痕也、迨林壽國卸旅長職後、兩林各圖擴充拉攏土匪、以厚實力、又因爭編土匪故、意見日深、以兵戎相見、斯時幸經當局制止、並由該縣紳商出爲調停、始不至釀禍閱鬩、糜爛全縣、無何林繼曾部改編爲福建省防軍獨立第二支隊、林春霆部則編爲警察第三大隊、至藏夢熊部、則歸第八區剿匪指揮官何顯祖改編、而鼎足之局、便從而造成矣、又就各部實力而論、以林繼曾部首屈一指、計所部約五千餘人、槍械亦與之相埒、組織係以隊爲單位、計有五分隊、第一隊長鄭伊川、第二隊長陳國華、第三隊長劉超、第四隊長楊國林、第五隊長徐英、總隊部在仙遊西門、徐分駐於西北各鄉、兵力殊雄厚、林亦能軍、故附近各嘍囉皆擁之爲領袖、林春霆部、因實力不及繼曾、遂聯合著匪林精用、林玉貓、楊濟曾、李和尙等、以期與繼曾相犄角、并在南門該隊部內設有兵工廠一所、從事軍用品之補充、所部分駐仙南一帶、縣城中亦駐有少數隊伍、至藏夢熊部、則兵力較弱、在兩林脅持間、頗難活動、僅蟄伏於東門外各鄉耳、林繼曾既擁有雄厚之武力、便廣羅一般所謂文臣武將之人物、冀於努力創造下、合併各部軍隊、以及各股土匪、藉遂統一莆仙之宏願、林春霆探知其隱、亦亟於養成勁旅、藉爲來便與彼爭雄之用、以此之故、兩林劍拔弩張已非一日、最近因省防軍第一混成旅陳國輝部、有由惠安侵入仙遊之訊、兩林爲利害關係、辯言禦侮、棄嫌言好、並推舉傅雲巖主任剿匪、行政部表面上擬歸納仙邑各軍、形成一大同盟、實際上却同床異夢、各具野心、而互不上下也、最近何顯祖自莆來省、同時陳國輝亦自泉南奉命南來、聞何陳會商結果已定、先解決林春霆部、以除後患、又仙遊自經兵燹、民間元氣、已損失甚鉅、近益盜匪如毛、益見財源困竭、農村經濟、處處宣告破產、至縣城商戶、小者多不能立足、即往日資本較厚者、亦時在動搖之中、有不可以終日者云、

閩省築路成績極佳

福州訊云、民十七許顯時就福建建設廳長後、即計劃建築閩省幹路九線、並募集公路公債四千萬元、以爲建築公路費用、此項公債分爲五年募集、每年募集八百萬元、案經省府通過、惟年來閩省疊經政變及匪禍天災、募集公路公債之舉、因之遷延日久、未能實行、數月前楊樹莊提議實行開始募集第一期公路公債八百萬元、雖又經省府會議通過、而兩月來又災禍頻仍、此舉自又無形擱置、惟公路公債雖始終未能募集、而建設廳分設各段公路工程處、按段分派民工、並以公路附加捐之收入、爲各段工程處經費之補助、故眼前所築成之幹路、已達一千零八十五里、將告完成者、達四百七十五里、尙待建築者爲二千四百六十里、（幹線五條統計四千零二十里）茲分述之如下、（一）閩浙第一幹線、此線係由閩侯經連江羅源寧德霞浦福鼎寄縣入浙、全線長七百里、現此線僅有閩侯連江一段計四十里已興工、不久此段便可完成、（二）閩浙第二幹線、此線係由南平經建甌浦城入浙、全線長五百四十里、現南平至建甌間有六十里、已完成、又浦城至仙陽鎮間五十里亦已完成、其餘各段將興工、（三）閩粵幹線、此線由閩侯經福清莆田晉江同安龍溪漳浦雲霄詔安入粵、全線長一千一百二十八里、現已築成通車者、一、閩侯至常思嶺段計四十里、二、常思嶺至江口段已成八十六里、（未完）

廣告

上海 青島行
▲長春丸 九月十八日
▲奉天丸 九月十五日
▲大連丸 九月十二日
天津行
▲天潮丸 九月十七日
▲濟通丸 九月十三日
○龍平丸 九月十五日

大連汽船株式會社 電話四一八五番
專屬貨客經紀店 大連市敷島町六番地 永和公司 電話七二七五番
阪神航路專屬荷扱店 大連市須磨町六〇番 山口兄弟商會 電話長四六二·八一番

催眠術
本會創辦催眠術學事業廿餘年、受成功者四萬人、而授畢業者三千衆、治愈各種難症惡癖不可勝數、成績昭彰在人耳目、現大募學員、不論函授面授秘訣一律公開、函索詳細說明書請付郵票八分
〇上海靶子路中國精神研究會會長鮑芳洲啓

收買東三省各縣縣志
本社閱書室所藏東三省各縣縣志寥寥無幾、茲擬搜集完備、以便參考、如有願出讓者、請開明住址姓名、及所有某縣縣志所需價目、函寄本社營業部、凡爲本社所無者即行函商、如出讓人住在遼寧省垣者、亦希先行通函接洽、不勝企盼之至
盛京時報社啓

內科 小兒科 佐竹醫院 奉天青葉町廿三番地 電話日四五六四番
醫學博士 佐竹武志

募集救濟漢口水災捐啓
謹啓者、此次漢口方面之水災、爲從來未曾有之慘禍、即爲人道上不容輕易看過之事、茲由下列各機關共同發起募集義捐金、以盡救濟之一端、務望各界仁人君子解囊援助、共襄義舉、不勝企盼之至
義捐金募集方法 一、義捐金由下記各機關代收、二、義捐金不拘多少任應募者隨意樂輸、三、是項義捐金收到後每五日將助捐者之芳名及金額在奉天每日新聞奉天新聞日日新聞及盛京時報列登一次、恕不發給受領證、四、募集義捐金限九月三十日截止、五、義捐金之處分方法當由發起者規定、但捐助者如有特別指定時亦可尊重其意見處分之
發起者 駐遼日本總領事館 滿鐵奉天事務所 奉天商工會議所 奉天居留民會 新市街奉天聯合町內會 奉天每日新聞社 奉天新聞社 奉天日日新聞社 盛京時報社

大贈送十萬册 家庭須備
婦科必讀
于右任

注意聲明
婦女行經衛生須看婦科必讀
未結婚者不可不看、已結婚者不可不看、多年不生育者不可不看、未患病者不可不看、已患病者尤其不可不看、防患於未然、患者有良法、此等機會幸勿失之、
啓者、前各分公司、贈送婦科必讀十萬册、贈送已盡、近各分公司來函、附寄後到要書之信件、不下萬餘封、爲此總公司有鑒於此、另印十萬册、由上海總公司贈送、凡來者寄下郵票一分、即寄不悞、
上海英界寧波路四六二號
韓奇逢藥房無限公司

其效如神 一貼就好
專治各種瘡癤 未破者貼之即消、已破者貼之生肌長肉、每貼一元、雙料二元、詳細說明函索、郵票一分即寄不誤
遼寧商埠九緯路南口路東北
馮袁鳴瘰癧膏

強精補血萬試萬靈
精血素藥片
主要成分
此藥係取其最能生精補血維持生活之原素爲主要成分如生活素等再配合以動物體內所分泌之物質如胃液原素膵液肉素內分泌等再加以珍貴之植物性藥品要素提取其精華去其糟粕詳細參考而製成之精血之原素是以入人腸內確有添精補血之力強筋壯骨之妙尤能健胃而增飲食復能理腎虧而生殖旺盛滋補調身無微不至對於身體健康最爲需要實人類健康之無上妙品也
主治效
精血不足 陽萎不舉 夢遺滑精 房事早洩 食時失眠 頭暈目眩 腰酸腿疼 四肢無力 胃不消化 食慾不振
定價現洋大盒五元一打五十元 小盒二元七角五分一打二十七元五角
遼寧中街中間路北 普克德藥行

靈藥出世十四天保險斷癮
嚴華戒煙丸
查近來毒物害人之最甚者莫過於鴉片嗎啡非僅傾家蕩產甚且減種戕身偶染此毒無不思欲戒除之然欲戒除此毒非素有經驗專方純粹上等貴重藥品不能驅毒斷癮本戒烟丸係世傳專方純粹用上等貴重藥品配製內中決對毫無毒質如鴉片嗎啡海洛英等醉性頂戀藥品此藥性質和平服後有補氣養血之功驅毒斷癮之效凡鴉片嗎啡海洛英等癮均能戒除不吐瀉辦事如常保險於兩星期內斷癮如不見效將藥退回決不失言外埠函購郵票代價外加郵費二角即將藥交郵局奉上不誤
嚴華氏戒煙丸定價現洋大盒一百粒二元小盒五十粒一元六盒五十元
總發行所 遼寧小西門北街東道 嚴華藥行
總經售處 遼寧中街路北 普克德藥行

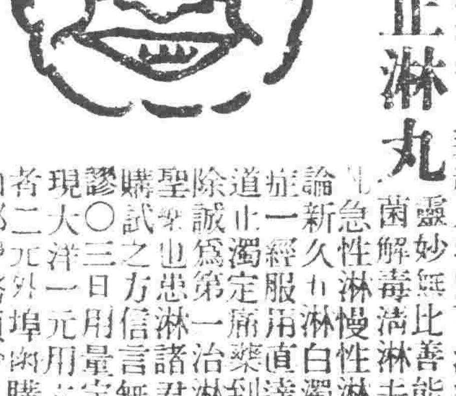

本藥房在省城開設二十餘年久蒙紳商軍學各界光顧今爲杜絕淋毒傳染起見現由西洋運到淋症新藥
殺菌止淋丸
靈妙無比善能殺菌解毒清淋去濁論急性淋慢性淋無論新久白淋白濁諸症一經服用直達尿道止濁定痛藥到病除誠爲第一治淋之聖藥也患淋諸君請購試之方信言無虛謬○三日用量定價現大洋一元六角外埠加郵費二角函購須掛號詳開住址郵票不收
遼寧大西城門外電車站
英美大藥房謹啓

美國最新科學發明補品大王
維爾命新藥
近來補藥充滿於市求一有效者究竟有名而無實無怪乎購者見則無從下手敝藥有見及此特包銷美商海生洋行（維爾命）補藥其功效卓著性質和平補腎益身健腦補血七日後便覺容顏能使血液潤復久服則諸病百難漸壯健功效之神速以之盡述人之生爲所最苦惱者莫如腎虧腦弱一旦起百病叢生如腎虧則遺精滑精陽萎不舉早洩冷精清性欲減退腿軟腰痛等症腦弱則頭暈眼花作交退思慮紛亂神精衰減退視力倦怠早老早衰等症服維爾命之功效有意想不到之新藥其功能以命到病除養身補血延年益壽
大減價一個月
維爾命每盒定價大洋四元改收大洋二元
遼寧總經理處 小西邊門裏 大生藥房 中國電話二五二〇號

大贈送龜齡機万千盒
龜齡機裝在美麗金盒中
主治
龜齡機養身固精之奇效
↓大贈送辦法！
龜齡機每盒五角 每打洋五圓 總經理上海德生洋行
總經理遼寧金城大藥房

中村事件當局愼重之一斑◇◇
陳興亞司令出動
躬往洮索地方調查眞相

近日來中日間、所謂中村大尉事件、空氣漸形緊張、除由遼署派遣第二批調查隊、前往洮索祕密訪查外、副司令張學良、因是案非常關係、希其早日眞相大白、以便解决、爲審愼調查計、以是日本軍派瀋垣、東北憲兵司令陳興亞、親率高級幹員、前赴是地從事調查、該司令業於昨(十三日)晨九時五十分、隨北寧一〇二次快車、附掛包車由瀋出發、轉赴洮地調查云、（圖即爲陳司令）

各將領電促全國和平

副司令張學良、因全國水災爲虐、此次迭次通電呼籲和平救災、屢見報端、頃悉河北主席王樹常與萬福麟、于學忠、韓復榘、劉峙、傅作義、徐永昌、商震等二十餘人、聯名致電中央、一體贊成全國和平、早日實現、以救國難云、

製鐵廠計劃因經費無着停頓

東北交通委員會前曾計劃設立東北製鐵工廠、並預定經費五百萬元、由各鐵路担任、茲以此事、因各路收入不振、此項巨款、無力担負、是以乃告停頓云、

軍人有不法情事
准商民呈控

張學良副司令近查各縣駐防軍隊、良莠不齊、難保不無欺詐、種種違法情事、雖有申訴、恐各商民以爲投禀無效、不以爲事、特于昨電令遼寧省政府轉令各縣政府、曉諭商民人等、駐軍如有不法情事、准商民呈控、定必究辦、不得稍有隱匿云、

輔帥封翁定期安葬

吉省主席張作相封翁逝世各節、已誌本報、聞定於舊曆八月初六日、舉行三七祭、十六日開弔定十九或二十日發引云

調査縣黨務月底告竣

省黨務指導委員會、自月之一日、開始派員、分全省各縣八區、調査黨務、已誌報端、茲調查期間、已定於本月底爲告竣、再所派人員調査人民團體、如查不適合法令者、應即會同縣之監督改組云、

教育經費增加訊

教育廳金廳長、曾召集各學校校長各科長督學等討論、各縣鄉村添設學校、擴充平民教育、惟將來設置關係、經費恐難進行、特呈請省政府增加經

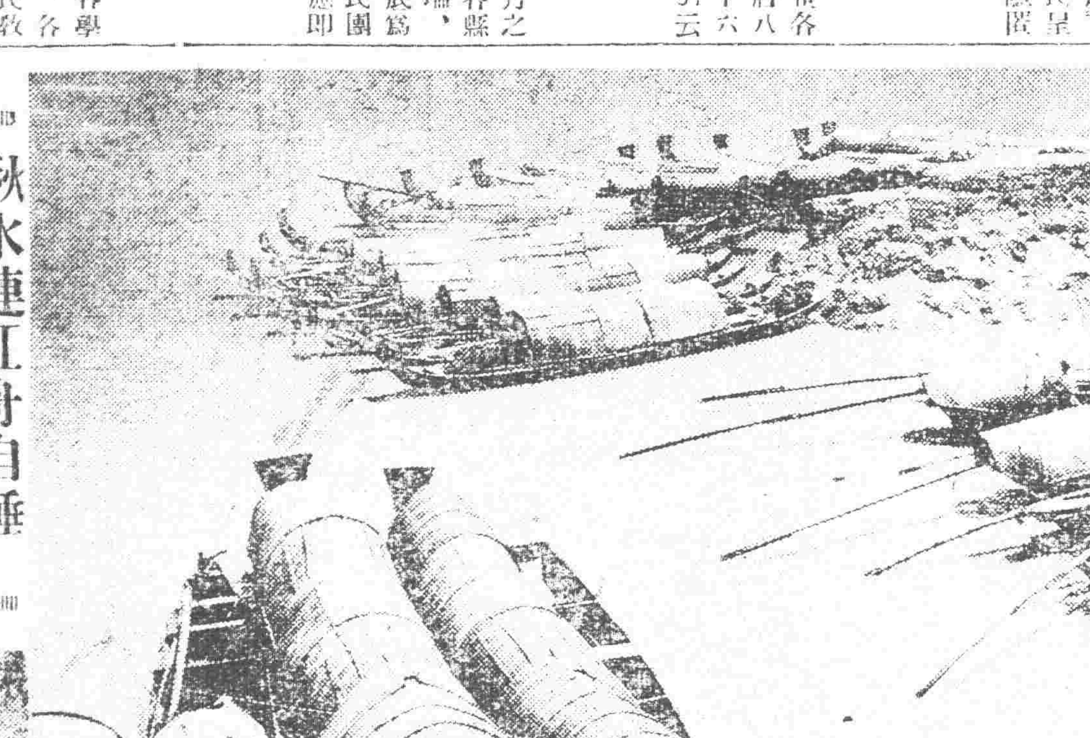

秋水連江舟自睡
白雲疎淡柳多聲

東大補試新生

東北大學校、前日在該校理工學院、補考新生、與試者六十二名、試國文英文史地數理化等科目、業已榜示錄取理工學院範九章等、十三名、文法教育學院李恒彥等二十二名云、

將設憲兵學校

東北憲兵司令陳興亞、近以所屬憲兵、已大業加充、擴對於教育機關、雖設有憲兵教練處、然限於與額、殊爲深造計、特呈請東北邊防司令長官公署設立東北憲兵學校、一俟核准即當實行云、

練軍營領去槍彈

營口練軍營李營長。爲充實軍火計、特派員來省、向東邊防公署、請領槍彈、以備應用、當經該署飭兵工廠照發、德式機關槍三架、子彈一萬粒、于昨由北寧路押運回防云、

農商貸款全省統計
百分之九十五

全省二千萬農商貸款、已自月之一日結束、各縣貸款所一律撤銷、現查全省貸款出總額計達百分之九五、共貸出千八百七十萬、末餘一百三十萬元、繳存官銀號云、

警務處警備改稱
公安管理處
定十月一日實行說

全省警務處、因不合中央定制、早擬改公安管理處、因某種關係、迄至今日未能實行、頃悉警務處又奉令籌備一切、改稱公安管理處、有定於十月一日實行說、

各縣營業稅評委會成立

遼省商工會設立營業稅評委會後、各縣商務分會、多行着手籌備一切、頃悉營口、安東、遼陽、撫順等十餘縣、商務分會均行來函、報告評委成立云、

中國銀行拍賣內黃公司抵押品

內黃海外貿易公司、現已歇業數月、其欠中國銀行債款甚多、已用抵押品償還、該行除於月之一日、第一次拍賣外、茲復定於月之二十日、在日站中國銀行開標拍售第二次物品、計估値五萬五千餘元、物品均爲毛泥絲織品、欲標買者、可先至日站該行、查看貨樣價格、再復函出價云、

不准租與外人房地
免生國際糾紛

東北政務委員會、近查民私將房產土地租與外人、常引起國際糾紛、特於昨通令各省、縣政府曉諭民衆、嗣後有私將房產租與外人者、以盜賣國土論罪云、

賑務

◇據官場消息、張學良副司令、曾建議移江淮災民百萬移東北開墾、並已由政委會擬定分兩項安置此項災民、即(一)吉黑二省各劃設一災民墾區、各區各設一管理機關、(二)一部災民散遣各縣云、

◇遼寧婦女界、以救濟水災、女界不可後人、特由副座夫人于鳳至主辦江淮水災遼寧婦女救濟會、于女士已經當選、令設會址於皇宮教育會內、籌備一切、並定日內同省會議開全體委員會、開會議定九十十一三個月間之工作、共應募得捐款額五十萬元、由各機關法團、分頭勸募、又銀行團墊借之十萬元賑款、刻已借妥云、

警官學校訓練
航空警察

【吉林】警官學校、現遵中央規定、爲養成航空警察專門人材、擬組織航空警務特別班、其訓練辦法(一)航空監視勤務(二)信號之傳達、(三)航空遇險檢查(四)證書之查核、及統計之設立、(五)稅務與護照事項、(六)消防與衛生之設備、(七)軍事防空、(八)航空機械飛行、及其他航空常識、

吉長車屢出事故

【吉林】吉長鐵路近日屢次發生事故、前數日由吉開出客車、在哈達灣車站、因誤入路軌將站內貨車撞倒、惟未受巨損、又在九站北脫軌一次、本月九日、到吉之車誤四小時餘、爲先行貨車司機失當、在營城子站北脫軌、致將客車擱誤、由吉派機車前往、始行復入、由吉開往長春之車、已誤開二小時、鐵路當局、應注意焉、

吉垣發現擁護蘇維埃傳單

【吉林】吉省邊境、與俄毗連、省境東邊、東鐵橫斷省域中間、赤色傳單、沿線屢次發現、惟吉垣向未發生赤色案件、不意日前在大垣北山、竟發現擁護蘇維埃赤色王義傳單一紙、經警察拾報公安局、劉局長對此甚爲注意、特於九日召開會議、查赤匪擾亂地方、早已切實令知嚴防在案、按之來蹤、必有黨徒潛藏在境、嗣後檢查旅店、戶口、應加注意、如有檢獲赤匪宣傳品或發其秘密者、本局長不惜嘉獎、仰所屬一體切實注意云、

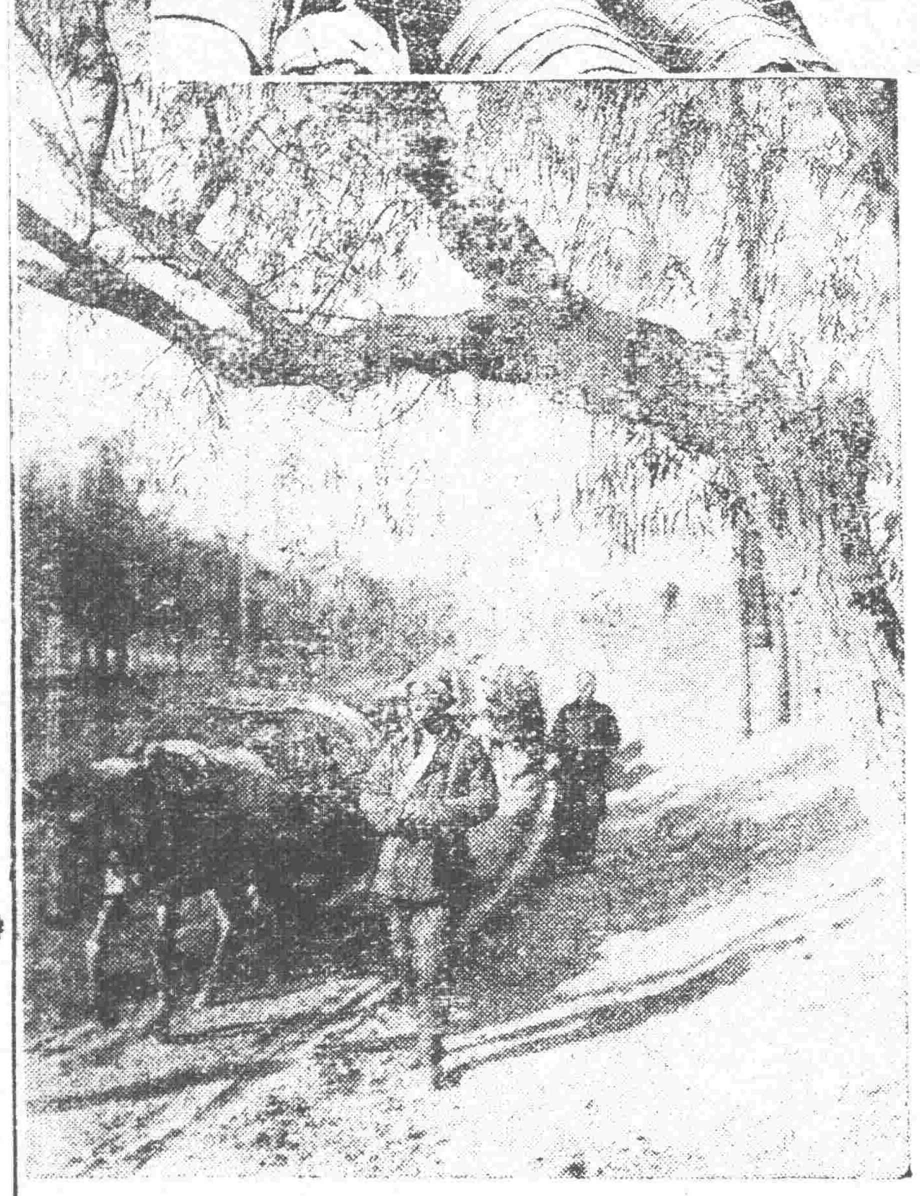

新台故事一夜接連兩起
兩個扒灰老同時被乃媳舉發

【樺甸】大鍋管嶺農民朱老頭兒、年逾古稀、淫心不死、乃於月之五號夜半、趁伊子出門未歸、獸慾勃發、逕登乃媳之榻、抱頸求歡、其媳遂由夢中驚醒、疑爲乃夫歸來也者、迨睜睡眼、知爲若翁、不禁驚駭、當即大喊特喊、一時驚動四鄰及庄家會、咸以爲匪警打劫者、故各持槍握梃、吆喝前來、既而排闥入室、朱老頭兒仍在乃媳榻上、即對衆曰、你們都走吧、我與他倆試試、看還行麼、而來者姚百家長、以該老頭兒、出此逆倫之言、不免生恨、當將老兒拖下、欲保伊媳之節、遂將伊媳接去、而該朱老頭的事、甫才完了、又聽得嶺西大呼怪叫、伊等以爲此次眞有匪警、迨至持梃前往、詎料左老頭兒、與朱某同一行爲、因左願姦媳、媳欲保貞、致生怨懟、迨經衆人勸散、各自還家、而各該媳不忍受汚、

工兵營實彈演地雷

【吉林】吉垣松花江南、駐防工兵營爲兵士經驗起見、於本月十日晚六時、在江南公園迤西空地、施行實彈練習、先期通知省會公安局、令各分局所傳諭商民人等知曉、以免驚慌、演時聲震達江北城內、有山崩地塌之勢、放處之土、轟至雲端、聲大有過巨雷、即北岸城中地上、亦有動冲之勢云、

警團衝突
繼以武力對待
終至鳴槍互擊

【台安】剿因盜匪遍地、作亂蠢出、本縣第四區雞開河鎮、爲防患未然計、每遇集市之日、公安隊暨鄉團等、在街巷路口、安設崗卡、檢查行人、以防不法之徒、帶槍進村、而竟外昨(九)日上午十時、適有本區太平莊趙某、來鎮赶集、該團丁等、因見其行跡可疑、當即近前欲行檢查、而該趙某、竟出言不遜、不讓搜查、以致互相口角、嗣而趙某跑至警察四分局控告、伊時分局長白古香竟不加考察、立即派警傳喚該團丁到局質詢、其團丁等不服傳喚、即時互相口角、繼而武力相對、滋鬧不休、街裡商戶疑爲有匪、當即驚惶失措、將門關閉、該分局長聞悉之餘、以爲此舉、必係商會長之主使、是以飭警立將會長抓獲到局、未容分說、即行看押、農商各界、因不知究竟、當經招集全體人等、欲赴局內訪問、以便設法保出、詎料未及該局門口、而該分局長率同局員及長警等、均各持槍實彈、如臨大敵、立即鳴槍數響威脅、幸未傷及一人、惟街內商民、一聞槍聲、驚惶異常、極力奔避、以致互相踐踏、秩序大亂、幸經趙大隊長、率同官兵、臨場維持、但未致釀成意外、殊屬幸甚、然兩造各執一詞、現已赴縣起訴、將來如何、容訪再誌、

變馬還債

【德惠】據鄉人來談、縣屬五區管界、岫巖窩堡屯、有居民徐子陽者、曩時借得隣村紀家油坊張姓官帖三萬吊有奇、至期張某、屢向徐討要、徐乃推故不還、延長二年之久、迨至去歲春季、張某又向徐要債、詎知徐某昧良圖賴、彼此爭論多時、徐竟隨口說誓、厲聲大言曰、我要眞借過你的錢、等我死後變驢馬、來還你的債、不料此事未經多日、而徐某一命嗚呼、豈知張家養有老騍馬一匹、今年春間、產生栗色小兒馬駒一頭、不意日前張姓家人、見該馬駒尾後背、生有黑毛細紋、重視之、宛然有子陽兩字在焉、噫、當日子揚順口說誓、以爲無關緊要、孰知天若聞雷、未逾經年、而死後變馬還債矣、於是人益加迷信焉

敎練所開幕典禮

【舒蘭】警團敎練所、業於九月一日、組織成立、已誌本報、該所於是月六日、上午十一時、舉行開學典禮、期前函約各機關首領、列席贊助盛舉、茲將舉行開學典禮儀式如下、(一)學兵鳴號入場、(二)縣長及各界來賓職教員入場、(三)向黨國旗行三鞠躬禮、(四)學兵向縣長及來賓職教員等行一鞠躬禮、(五)袁縣長兼所長致訓詞、(六)縣府各科長兼該所主任致訓詞、(七)各界推舉倉董田雲鼓代表致祝詞、(八)公安局齊股長兼該所教授答謝詞(九)學兵推代表致答謝詞(十)學兵向縣長及來賓等行禮退出場、(十一)食菜點休息、(十二)撮影、(十三)舉會參觀學兵宿舍、爲屬潔淨(十四)學兵列隊敬禮送呂來賓出場、而學兵衣帽禮節均甚齊楚可觀、查學兵考取第一名者、係本縣書生才文治年貌相當富作俱佳、頗邀當局嘉許、有所獎勵、竊期望一般學兵將來培養完成、爲桑梓造福不鮮、實地方之幸、誠堪預賀耳、

……遼寧站……

▲黃顯聲（警務處長）十二日晚來瀋
▲陳興亞（憲兵司令）十三日晨赴洮南

○濃○水○小○新○聞

兩塊糖菓　騙去小孩銀鐲

小西關翠花胡同、住有劉萬山者、係商界中人、膝前只有一子、年將七歲、昨十二日下午二時、與同院小孩往邊牆外尋找蟋蟀時、突來騙賊、以糖菓兩塊、誘赤將劉姓小孩帶之銀鐲一付騙去、向南而逃云、

車夫多索　竟遭毆打

大西關下頭、住有由東王姓林者、因無正業、每日以拉人力車藉資餬口、詎知十二日下午三時餘、由東關拉坐往小西關、車資兩角、故意多索、致觸坐客之怒、將車夫扭住拳打脚踢、毆打不堪、經人勸解始行放去云、

夫婦口角　致成訟案

大西關黑茶館胡同、住有金子忱、曾在某病院充當司藥、其妻賀氏、年方少艾、貌頗中上、惟性情粗暴、於十二日晚夫婦因家務事口角、金某將賀氏掌頰數下、致老羞成怒、當即跑至五斗居分所控告其夫種種虐待、轉請地方法院云、

白晝行竊　賊膽包天

大北關杜醫園胡同住戶伊兆元家、於昨十二日下午二時、家人出外看熱鬧、屋內無人、賊人乘隙、由窗戶進屋、將皮箱打開、竊去皮衣及大氅等物、及家人回歸、見皮箱已開、始知被盜、遂派人查找、終無踪跡、白晝竟敢公然行竊、可謂賊膽包天云、

月餅應時上市

人民習俗、向於中秋購食月餅、兼有爲作供神用者、茲者中秋節又至、一般糕點商及雜貨小舖、大都對於月餅製做或有羅列如小山者、然出售之價目、以品類優劣爲定、大致比較往年價値相等云、

政委會調查航政

東北政務委員會、近爲調查東北航業計、特飭東北各省詳查航業、以資考查、(一)輪拖風船名稱、(二)拖帶力及裝載力(一)全省航行之次數、(一)運輸出入口貨物數目、(一)航行區域路線、(一)增加新船若干云、

盤山督學報告

教育廳現據盤山縣督學閻茂文報稱、視查學校四十五處合五十七級、查學董張東蒓、校長馬爲龍、教員王鳳池、唐士林等捐款興學、教法良好、均爲嘉許、教員蘇鵬遠、王景雲、劉福慶等、教法稍差、李丕榮張作儒孟昭鐸等成績均差、魏國幹缺課應加申斥、教員孫鳳九劉景由教法不合各記過一次、徐芳林、趙玉岡、均不稱職應即撤換云

救濟院免費接生

遼寧救濟院院長王宗承、以本院接生尚收費五元、致貧民均裹足不前、殊非普遍救濟之道、乃向省政府請准、將接生費取消、改爲施醫、以符本院宗旨云、

勦匪軍早經支配

最高當局將即編制剿匪軍、徹底肅清匪患、已誌昨報、茲聞剿匪軍早經遼署支配、由十九旅抽調一團、負責分剿省西省北各縣匪患云

整頓牲畜稅

省城稅捐局奉財政廳令、知整頓牲畜稅收辦法、即飭小南關馬市牛馬稅分局遵照、凡市上牲畜須帶稅票、由局派員查驗其稅票者、准予聲明補稅暫免科罰云、

公安局飭查返國僑胞

省會公安局長黃顯聲、爲調查由朝鮮返國之難僑數目起見、於月之十二日、特訓令各區分局所、派幹按戶抽查僑界有無由朝鮮返國之僑、呈報以便統計云、

勒令各縣嚴緝盜案七十六起

省府臧主席、特於十二日通飭遼陽縣長楊紹春海城縣長孫文敏、鐵嶺縣長俞榮慶、新民縣長魏鑑、營口縣長楊晉源、蓋平縣長辛廣瑞、錦縣長谷金聲、復縣景佐綱、海龍李鈞生、昌圖祖廣福、東豐王瀛傑、西安王桐、黑山蘇助、北鎮張恒懋、寬甸張立鵬、興城于冠瀛、鳳城戴常馥、撫順張克湘、懷德李宴春、等九十餘縣、共計盜案七十六起、勒限破案、否則分別記過罰薪云、

北寧秋季小票車
定于本月二十五日開行

北寧鐵路局、現以該路於每年春秋兩季、例開小票車以半價以便關內各省貧民來省工作、現已屆秋季、乃照往年舊例、定於本月廿五日、開行小票車云

飭禁謠言

省政府轉奉副司令電令、謂自來因中日外交、一般商民不明眞相、難免不造出種種謠言、殊有碍公安、仰即查禁等因、於昨十二日訓飭省會公安局、切實查禁、以安民心云云

鐘鼓樓指揮燈
先就鼓樓址建設

鐘鼓樓拆除、建築指揮燈、業經開工、已誌本報、茲聞鐘樓因建築大北門裡下水道、未能即時建設該燈、鼓樓址已平墳完竣、頃成石路、日內即將指揮樹竪、以利交通云、

呂隊長被押

【農安】公安局長金國楨、到差以來、至對待屬下、有犯必懲、不稍寬貸、故各級屬員、均能體長官潔身自愛之意、無不循規蹈矩、克守乃職、茲聞保安馬隊正隊長呂幹臣、徒飾贓、當將呂羈押拘留所、現正派員調查、查出缺馬二匹、尚有可証明空額未補、希圖侵蝕藏匿之事、瞞無疑云、

痔漏之發源
中醫論痔漏一門、分爲二十四種、雖分門別類、然得病……

地址　遼寧商埠九緯路楊字里第三十號

上海韓奇逢黑鷄白鳳丸

婦女第一聖藥

黑鷄白鳳丸主治。功效經血不調。趕前錯後。經行腹痛。發燒心忙心跳。白帶過多。久不生育。子宮寒冷。腰痠筋骨痛。或久患小產。夜不安眠。睡多夜夢者。行經血色不正。或紫黑硬塊及淡紅者。氣虛斷血咳嗽痰喘。時愈時犯如同邪病。因生氣或房事所傷以致崩漏者。結婚數年。從未生育。午後發燒者。凡患經血各症服之。効力絕大。萬試萬靈。雖老婦服亦能生子。百發百中。可謂婦女第一神藥也。心跳年久。或之白帶。久不受孕。子宮寒冷。速服此藥有百中立桿見影之功。用湯滲血之効。試服一試。其効力使您自發。每盒五元吉黑區每盒哈洋六元每打六十元
外埠函購買由接向各分公司可也
總發行上海英租界寗波路四百六十二號韓奇逢藥房無限公司
哈爾濱道外萬國車票隔壁
韓奇逢藥房無限公司
遼寧馬路灣大紅樓西頭
韓奇逢藥房無限公司

廣告

神皋雜俎

洪水(續)(何双璧)

於是舜殛之於羽山。

舜坐在宮庭上。耳朵裏止聽到洪水淹死百姓。埋沒農田的哀音。他捉着肩。日夜不休的在想那救國救民的方法。這賢明的皇帝！

一個狼狽的青年走進宮庭。他要見皇帝。

『你難道有力 法救平這水災嗎？全國的百姓都淹在水裡了。』皇帝問他。

『是的。我有這意思！』

『你？能夠治水？』

皇帝看他有點像鯀。不放心的問。

『是的！皇上我是鯀的兒子。名叫禹。我願意治水。我治不好水呢？就死在皇上的面前。』

於是禹也治水了。他治水並不比他父親那樣呆笨。他並不用猛力去阻止水的去路。他僅僅看察那水流不通的原因。他想。水是向低流的海。不一定比中原更高吧。然而中原的水爲甚麼不到海裡去呢？

他帶了許多苦力。但自己也和苦力一樣的赤着足。脫去長衣。混在苦力裡面疏濬那水流的障礙物。他天天晒在太陽下。全若鍋頭。用力的開發。他人也瘦了。臉也黑了。然而爲了民衆。

一天天過去了。淮河之水治平了。於是到了泗河。

『這不是先生的府上嗎？』一群苦力朋友。從淮河經過泗河的路途。看到禹的故鄉。他們同時問了。

『是的！』

『然而先生爲什麼不回家看看你的妻子呢？』『……』禹不答。

『那不是你的妻嗎？』

他們走了一箭遠的地方。看高他門口的女人了。

『是的！』

『然而你爲什麼 不和他問好兒？』

『……』禹仍然微笑着。

泗河河好了他們轉到潔河。又看到他的故鄉了。又看到他的妻子了。然而他止微笑着。

又治平濟河了。又看到他的故鄉了。又看到他的妻子了。然而他仍然微笑。爲了民衆。他忘了妻子了。

八年之後。天下之水都治平了。百姓安居了。於是這賢明的皇帝舜。讓位於賢明的治水者——禹。

八、二十。於南京。

骸骨的迷戀

(續)(王俊梅)

她幼稚、天眞。而意識薄弱。她富于情感的流露。而寡于理智的判別。她嘗試般地。盲目的戀愛着他。

在一個短促的離別期中。她衝動着情慾。感覺得煩惱。遠遠的。任是火一般熱烈的書札。她並不能認爲安慰。

她需要與異性接近。來調劑她的枯燥。她想很着甜密的狂吻。熱烈的擁抱……可以發洩她的情火。

虛榮心的驅使。和物質的引誘。同時。也爲了解決目前的空虛。使她傾愛于別人了。

他是一位浪漫的青年。他有公子般的闊綽。他也感覺性的煩惱。他垂涎着她。但。他妒恨那位詩人。

這時。他努力進攻了。他美麗的面龐。華麗的服裝。他富有麻醉的蜜語。和慇懃的獻媚。促進了他的成功。

每當夕陽反映先下。公園。酒樓。電影院。跳舞廳常有發現他倆的形踪。進而。旅館裡也可以間或看到他們並肩進出。……她終于墮落了。

他天性浪漫。愛了她。既得了她的至寶。復又棄了她。

那誠摯的詩人。自從失戀于她。他認爲這世界黯淡了。他整日的呼着。

『歸來吧！我愛。我永久期待着你！』

他不信人間的轉變。他理想她必能懺悔。他深能原諒她的罪孽。他以爲的不是她自身的罪惡。社會造成她如此的。

當她已被離棄。她良心的趨使。使她又想復行歸到詩人的懷抱中了。但她又慚愧。羞辱。懦怯……

他始終是眷戀于她。他決能諒解她。當他止在寬容她毅然歸來的時候。她終于受着環境的譏諷。誹謗。憂傷成疾而殞命了。

〇　〇　〇

他完全失望了。這是給他生命史上一個重大的打擊。

他憐憫着她的慘死。他憎惡着社會的崎嶇。明明她已從罪谷歸來。社會却又將她劫去。

他不時的翻閱她生前的信札。

『哥哥！我愛你。我願捨予一切而……

哥哥啊。』一言既出。駟馬難追。永久。我是你的……』

這眞情的流露的遺跡。要使他肯定她自身的眞實。他以爲她中途的變動。是未能戰勝環境的表現。但他却又自解着爲她辯白。她祇是一個懦弱的姑娘。又怎能掙脫了虛榮。物質的誘惑與包圍呢！

他執定着眞理。不再遲疑。他要努力揭破那人間的黑幕。竟求尋訪着她的眞魂。(完)

無聊談戲

擊鼓罵曹　(伶佛)

假如那孔融有眼。知道曹家相不是眞愛才。也不是愛眞材。自然也不替禰衡。已身也不致殺。事也是天命合該。不但是當日孔融。不知道曹操後日也要他。即布衣那樣人。也不想曹氏要篡位。茲但就禰衡面論。因談的擊鼓罵曹。不能不研究禰衡。所以被害的原因。因遊禰衡。又不能不論及孔融。在孔融心裏頭。很知道處士禰衡。非人不事。所以要舉薦禰衡。上朝天子。不想要薦之於操。倒不如荐與示相。只因在當前一荐舉。表上又稱揚的過分。所以述自身殺機。也早經隱伏於此。曹操一看。一定要心裏核計。何物孔融。目中無我。『又兼之天子覽表。付予曹氏。此戲就從打禰衡見曹操起。按三國原文是。操使人召衡至。禮畢。操不命坐。於此就可見曹操。自見了孔融荐表後。心裡就不大自在。禰衡衡罵。也由於此。禰衡遂仰天歎曰。天地雖闊。何無一人也。操曰。吾手下有數十人。皆當世英雄。何謂無人。禰衡又問曰。你講講都是誰。操曰。荀彧荀攸。郭嘉程昱。機深智遠。雖蕭何陳平不及也。張遼許褚。李典樂進。勇不可當。雖岑彭馬武不及也。呂虔滿寵。爲從事。于禁徐晃爲先鋒。夏侯惇天下奇才。曹子孝世間福將。安得無人。衡笑曰。公言差矣。此等人物吾盡識之。荀彧可使弔喪問疾。荀攸可使看墳守墓。程昱可使關門閉戶。郭嘉可使白念詞賦。張遼可使擊鼓鳴金。許褚可使牧馬放牛。樂進可使取狀讀招。李典可使傳書送檄。呂虔可使磨刀鑄劍。滿寵可使飲酒食糟。于禁可使負版築牆。徐晃可使屠豬殺犬。夏侯惇稱爲完體將軍。曹子孝呼爲要錢太守。其餘皆衣架飯囊。酒桶肉袋耳。

伶劇之關係

(小翠)

劇有因伶而顯者。如珠簾寨當伶名沙陀國時。本爲淨工及掃蕩老生對戲。從有伶劇。其中未嘗越過中軸之界限。而其下乃自老譚取之略加質飾。易淨爲生。遂倏成不世名劇。爲時天生本有數傑奏。霸王別姬項木名楚漢爭。爲數十年來經人明之冷戲。原本藏實狗家中。不甚珍護已。乖淪於寶瓶乃一經楊梅合演。往萬目而傾萬耳。名貴立棒。次如白蟒臺取關境二三之傳。馬連良。演之以殿大軸。羣英會劇中孔明一角。本處二路。經馬屢演之下。借東風遂成風靡一時。成馬派精生珍惜至備之叫座好戲。推今及往。三斬之以跛劉見重。紅生劇之因三級子生色。諸如此類。不可枚舉。用知皮簧劇本本身價値。非盡固定之價値。純特演得其人。然托得宜。顏色立形攙動。伶劇間關係之重若此。此固嗜劇者所不可不知者也。

劇亦有因人而晦者。南陽關爲余叔岩師譚諸劇中最其心得之作。抑亦余所藉以成名致顯者也。自小余倡演之後。凡爲生工。不分內行票友。羣起摹效。訓至有人應徵侑酒。亦開口即恨楊廣。雖演此者師承小余畢肖莨髮。而聆者。則因到處必逢此調。遂久生厭。而至反疑其有何可貴。又如烏盆計爲時天諸調劇中。最稱精緻之及青能上弦之坤角等。時後演之立失其妙。他若汪笑儂編排諸劇。昔曾膾炙一時。今則都成落伍。亦職此之故耳。以是知雖有名貴異常之劇。在久經不名貴之唱者。合力作踐之下。結果即使眞有獨得妙着演之。而聆者亦將忽忽置諸不經意之列。(所謂物珍于罕而賤貫乎纍纍)可引以喻此也。

夫劇因得人而增其名貴。其串至非容易。至其受人踐踏而失其名貴。則極容易。既失之後。更求恢復。雖乎其難矣。記前數年處北平時。見後台司派戲者流。對此等處倘知留意斟酌決不背使屢大軸之劇簡置而毀其觀。今因與友合串或坤班小組織。每於前三齣中堂串瓊林宴南陽關等劇排出。結果其動人注意處轉不如渭水河逍陽關一類尋常開場戲。最可惜也。

夜正深

(續)(季陵)

『媽在這兒呢。心肝兒睡罷』別鬧啦。別鬧哭了媽媽。…她眞也要哭了。可是又覺得好笑。怎麼她這樣孩子氣的。不簡直變成孩子了——把自已底孩子當作自已底母親了！不。有什麼可笑啊？她反過來一想這倒也有道理。她彷彿從不會有過一個母親。至少不記得有過。小時候從小鄰居們底母親身上看出來。母親好比一個鳥巢。不論逢到落雨。下雪。或是刮風。小鳥有這個地方好躲。你覺得悶損得很罷？來！做個好夢去罷。向着各人的巢門裏一鑽！不錯。她小時候。什麼叫做挨餓。什麼叫做受寒。她是很懂得的。沒事的時候。一個人坐在門檻上。等天黑。也是常有的事。她也想找個巢兒可是在哪兒呢？壞脾氣的父親給他們常是打。託寄養的伯父給她的常是罵。伯母給她的常常是白眼。要是巢兒。她自然得不到當些東西的。後來大大了。她却得當有覺巢的痛念。她底丈夫待她更不好。可是她終年難得有幾次在家。就是回來的時候。對於酒似乎比對于她要關心的多。然而他却給了她一個小巢了。現在她有時候覺得日子過得太慢。那并不要獨自坐在門檻上。陪着天了。只要看着兒底小口一笑——。

「哇——哇——！」

「嗯！……小肝兒睡罷……」

她委實有點不服氣！他不比小時候的她。她早已有溫煖的巢兒。他有母親百般撫慰。還想要什麼呢。儘哭？唉！年紀還這樣小——他這只有兩歲——還沒有嘗過什麼苦。還完全不懂事。如果他也知道了她十多年來悶在肚裏的委屈。他不知要哭到何等地步了？奇怪，怎麼她總不記得當時曾經痛痛快快地哭過一場呢？好罷。現在來補償。跟他一起哭罷！可是他底哭聲已經不知在什麼時候消失了。

凱兒這時候大概也在做夢了她很想知道他做些什麼夢。可是他還只會叫幾聲『媽媽』。並沒有告訴她。也拿自己度人底方法來推測罷。那她連童年的印象好像早已被生活風雨吹打得褪色了。再也講不清楚了。孩提之年的光景不用說更模糊了。那麼。那時候的依稀夢痕要到那兒去尋呵？不過這一點想必是不會錯的。凱兒的夢總不是快樂的。這從他的哭上看得出。他有些時候簡直就在睡裡哭——這倒有些奇怪。有些神秘了。可不是他在夢裏早已看到了將來的不幸嗎？她恒想下去了。

她把枕頭移動了一下。頭兒搖了一下。似乎把這種胡思亂想搖開了。然而別的一批却又不絕地來。那也許是夢了。她想起那張紙條總是沒有一遍罷。要不然。他總不再在夜裡哭鬧了。她想起張家底奶娘說用這個方來治是再靈驗不過的了。要是她底話靠不住上了年紀的兩媽可又這樣說。從前伯母對她底女兒也會講過何況『天皇皇。地皇皇…』連她自已在小時候也就學得會唸。到現在還沒有完全忘掉呢

(未完)

廬山

(嘯君)

『廬山』這個地方。對於你也許很生疏吧？或者你曾經聽到人家談論過。其實。他那清幽的景色。也很夠使你流連而忘返呢！

馳騁的位置是在江西省潯陽縣離着我的家鄉——蘇州——不遠。祇有七十多里。我時常去流連後遊。後來每逢暑假。因爲貪圖那兒涼快。我總愛到山上的寺院裏去避暑。有時春假裏高與。也要去玩玩。跑得熱了。玩得久了。我說不覺得煩膩。每次而去。總覺得馳的景色更美麗了些。今年的暑假。我沒有回去。夢魂中。還要時常去玩。模糊地。馳的美景更使我迷戀了！醒來。依稀夢景。我只是不停地揣擬。昔日的景象。便重覆地映演在眼前。我想。就記憶所及。很可以容我做一回嚮導。領着你去作一日的暢遊吧！

要遊廬山。大概祇有兩條路可走。一路是西山。石徑崎嶇。時慮傾跌。走來很不舒服。並且勝景很少。一路是出北城。道路平坦。遊覽之處。又都薈萃在這邊。所以普通都取道這條路現在我也取北城做出發點。慢慢的引你入勝。

踊出城。經過一個小小的村落。就是上山的道路。開始的時候。走着很整齊的小石鋪好的路。覺得很舒服。也很輕快。慢慢的有些討厭了。儘是纍塊的巖石。遮住天然的途徑。石面很光滑。尤其是雨後。走着眞想跌。沒有法兒。祇能偃傍着身體。小心地兜。等到你喘氣呼着力乏的時候。就可以在『秫潺潤』休息一會了！

本來。在潤的附近。滿植着桃樹。春日花發。微風吹拂着落英。那紅的花瓣隨着綠的潤水緩緩地流着。並着那水倒映着兩山影樹影。錯綜參錯。這景色眞夠使人神往啊！現在。樹木死的死了。殺的殺了。差不多已蕩然無存。僥倖着幾株。也只是偶然的點綴而已。昔日的妙景。祇能由想像中去欣賞的了！不過。每當春雨新霽。潤水暴漲。那高處的水瀑爲一流。從上面直衝下來。有如萬丈銀練。倒掛天空。也是奇觀了！流到下面。旁分歧出。便慢慢的和緩。在這兒。你可以赤裸雙足。放在水裡。讓那流水輕輕地洗拂。同時。聽那泉石沖擊着發生奇妙的聲音。這當兒。眞如慈母在愛撫你的髮。愛人在熱吻你的臉。同樣的感到無限的舒快！就是這一處地方。也儘夠我們消磨半天功夫的了！

順着路上去。不遠。便是『石居潤』很奇怪的。幾塊完整的巖石。隨着天然的形勢。會支成房屋的樣子。上面蓋着頂。就有風雨。也可以在這兒躲避。前面還有一泓清水。很澄冽。總是潺潺地流着。口渴的時候。就可以在這兒喝一些水。

照着原來的方向走。沒多路就到了『麓寺』。祇是一個古代的禪院。沒有多大可玩的。不過寺的後面。在山的頂顛。有一座『玉淵樓』。寶在望山的『是錯誤的。望見的。祇是揚子江——清楚。你可以站在樓上。遠望若一輪旭日。漸漸的從慢慢的江水裡透露出來。燦爛的紅光。四射在水面。照着滾滾的輕波。這景象祇能由你去幕擬的了！所以『纖塵觀日』也爲廬山勝景之一。

再往上走。就是『報國寺』了。上已往這兒是很熱鬧的。許多善男信女。都要成羣結隊的來燒香。據說是報娘恩。平時寺裡便靜寂非常。寺前有『拂水巖』。你初見。一定會覺得是很普通的泉潤。有甚好玩的？但是到了雨後。巧逢西南風發。那潤水就會倒拂。高至丈餘。寺門都會沾濕呢！委實是奇景啊！不過。這是偶然的事。不甚容易碰見的。我幾次去玩。都沒看見過。祇是聽那兒的土人一般談說而已！

離着寺不遠。就是『劍門』。峭立丈餘的巖石。兩崖對峙着。中間小道。僅容身。從下仰觀。極盡險峻。如果你循路而登。曲折地可以上達其顛。望着前面高潤裡點點的遠帆。看看頭上高高的青天。也許你會有海闊天空的想念吧？傳說是吳王夫差試劍。鑿巖石分劈兩半。就成現在的勝蹟。這是否是事實。我們當然不能確定。大概是後人的附會吧？

我們已經由北山翻到西山來了。再過去。祇是些村莊和廟宇。沒有多大意思。所以我們要折回去。還是翻山越嶺的到北山去玩。在報國寺的後面。有一片很大的松林。深深的枝葉。籠罩着陰涼的空氣。滿地上儘是些樹影雜佈着。構成了很奇妙的圖案。在這兒。可以臥着靜聆拂風後的松濤和山鳥的雜奏。也可以座着低談甜蜜的情話。或是詠着美麗的詩歌。你會消解了胸中一切的煩愁。煉化在自然的懷裡。要是跑得累了。玩得餓了。就可以在這兒歇息一回 進一些乾點。

出了松林。走上很多崎嶇不平。荊棘滿披的山路。就到了『珠簾洞』。眞妙。上流的泉水。匯齊了流下來。却不許牠直流。祇容牠在很小的石孔裡慢慢的經過。點點滴滴的沖擊着山石。奏着美妙的音樂。簾珠寺裡的香火們。都用大缸盛受着。以備煮茶。用以變客。清洌可口。別有一番滋味。就是喝着冷水。也覺甜甜津津的好受。記得小時曾去玩過。總愛爬在缸邊。喝着冷水呢！

循着寺前的小路走去。可以到『興福禪院』。這是廬山一個很大的廟宇。有所謂『四大寺』者。就是維摩。報國。三峯。和這興福寺。又名破山寺。唐詩『清晨入古寺。初日照高林……』總該記得的吧？詠的就是牠。現在寺裏還有碑鐫着這首詩的。並且是米南宮的手筆。彌覺珍貴。寺的歷史很久了。經過多次的修葺。恐已非復昔日的舊觀。然而畫棟雕樑。氣概雄偉。望着令人肅然起敬。寺後又有君子泉印心亭等等。也很値得玩戀的。我去避暑。就是住在這兒。跟寺僧們談談下棋。談談淺近的禪理。也是很有趣味的。

如果你還不覺得累的。再可以去玩『三峯寺』。寺名本稱山峯。後來因爲牠在廬山的第三峯。便改名三峯。就是清涼禪院。寺門前。有一條很整齊的山路。兩旁滿植松柏。自有一番清幽氣概。規模很是宏大。內部修飾也極富麗。不過。除掉方丈室去喝喝淸茶。談談山景外。別的便沒大意思了！

廬山的勝景多着呢。還有『小石洞』。裏面有一個很深的清泉。澄澈見底。稱天下第五泉。近着水怪冷的使人寒慄。丟下銅子總要隔上多時。才會慢慢的打旋地下沉。確是很好玩的。離小石洞不遠。有『老石洞』。是一個年代久遠。深邃幽暗的石穴。內部荒蕪不堪。氣極重。並且有毒物。進去有些害怕。土人說。洞底可通四川呢！這簡直是齊東野語了！

此外。有中峯寺的黑水井。有龍王廟的飛龍。還有玉蟹泉。雖然祇是幾尺見方的一個小池。但是那裡面的水。却是終年不會乾的。也是一個奇蹟。還有鶴鴿墩。那兒有清代翁松禪相國的別墅。很精緻。尤其是先生當日臨池的石桌。遊覽的人總愛去撫摩呢！還有……還有

當然。廬山有『十八景』呢。我祇就偶然想到的訴叙。還不到勝景的半數吧！不過一天僅跑。也要累的。且休息一會吧！隔日有暇。我願再作嚮導。領你遍覽勝景。遊個暢快吧！

(完)

傷透了心的回憶

(續)(白蘋)

四姨和母親。時常的在一塊兒。她倆的感情也較其他諸姨爲親密。後來因爲事實上的關係。居然又合併起來。晚間睡在一張床。上這樣一來。我和春英。又多一層接近的機會了。外家的那張床是又寬又大。一排排鋪着兩條被。我的母親在外。四姨在內。她們二人同在床的兩頭睡。我睡在母親的脚後。春英睡在四姨的脚後。我們二人是同在床的北頭睡。夜晚。我們兩人睡下之後。都在被頭中將臉面露出來。對笑。對看。對說話。眞眞有趣。玩得高興我便要求同她親吻。她急忙將被蒙在頭上。死也不肯。後來直有放肆親吻的計劃。她才又伸出頭來。和我說話。越說越有興。也不想睡眠。也不願。我自小就是油嘴滑舌的。她祇我打趣吃虧了。徒騰口說。不能取勝。便伸出她那雪白粉嫩的一雙手。在我的被上捶打。我也伸出手來招。架幾個回合之後。便將她的玉也似的粉腕握住。七扯八拉。她如何是我的敵手。堪堪失敗。我便乘勢實手伸入她的被內。兩呵她的癢筋。引逗笑的發噱。上氣接不到下氣。方才罷休。說也奇怪。我一觸到她那柔滑粉嫩。玉轉馬溫的身體。心中便突然起了一種莫名其妙的感動。渾身也隨着發生了一種奇異的變化。那時間的小物。早式楞兒一下子豎立起來。很想立時和她擁抱起來。在她身上摩擦一陣。磨擦一回。身上才能舒服。心裡得暢快。雖然那時並無一個固定的目的地。然而這種熱烈的希望。却是如飢如渴。無如我那時。既怕母親叱責。又怕四姨嗔怪。更怕她也未必輕輕易易的允許。所以終於沒有那般勇氣。敢於過去實行。

(未完)

中國名畫　仕女圖　錢吉生筆

石秋死後

(之巖)

深秋的夜裏。牆壁下的蟲聲吐出抑揚的哀調。遠竊異鄉的戰士們。觸景生情。把一顆熊熊如火般的心靈。由沈靜而寂寞了。樹頭的皓月。把大地籠成一片銀的世界。啊！追憶那夕。正在渤海灣頭。度我那樂天的生活。而今呢。只落得一個大兵的代價。無怪乎朋友們的悲觀啊！

石秋！你是個勇適前進的青年。天涯地角。飄零流浪的生活。我知道你是不怨恨的。我同你相處。已有一年了。這一年度裡的情感。是很濃厚的。是很關心的。當我在那乖危的一夜。你雖沒有來照顧我。可是在紅日未升的時候。你很驚慌的把這不知人事的我。通到醫院去。你那親愛的熱忱。到現在只剩下一坏淒涼的黃土！

唉石秋！我親愛的石秋！

我離開教隊的翌日。同你那最相善紅君。一包牛脯。一壺冷酒。在你的玫前同你作最後一杯。不知你的驟魂。能得幾多的安慰？紅君是你很要好的朋友。他常對我說『你的天才沒有得到充分的發展。你殺賊的勇氣。還未曾得到嘗試啊！』

石秋！放心罷！我們都有犧牲的熱血。我們已瞄準我們的槍頭。直向三民主義的一切障礙物。在短的期間內一定會有凱旋的歌聲。來安慰你的在天之靈。

我同程章已經來到南京了。精神上。物質上。自然比那黃沙漣天的北國好得多。你不要憂慮吧。你的母親。是很康健的。你的幼子。是很聰明的。他准能繼續你的未終之志。

一一〇。八。二十七。於軍校—

吃瓜子

(素芬)

談起西瓜子誰不愛吃。談起兩性戀愛誰不喜歡嘗試。呵！眞想不得時時刻刻挾了妙齡女郎擁了西裝少年。夫度着蜜也似的生活。

兩性戀愛是於吃西瓜子。得其法那麼『甜蜜』一來殼已隨口吐出。白嫩香甜的『仁』已在嘴裡並且無論軍人貴族文學家科學家曹羅階級布爾階級在茶樓戲院輪船火車搭克司…都喜歡愛吃。但總不能完完全全的得其白嫩的香甜『仁』每每總是弄得滿嘴屑粒的殼—但祇少不僅是我一人。同志同病眞多着呢。要得其法—不過既不可學。不可教——方感到甜蜜快感否則無非是小說的好材料。非但沒有白嫩香甜的『仁』而且定要感到痛苦。但是雖然這樣。西瓜子依舊要吃。連殼吞下也好。反正是吃西瓜子。戀愛。時髦呢！

吃花生米决沒有吃西瓜子。那樣普遍。那樣喜歡。但是吃牠一定能夠使你感到滋味—不過决不是西瓜子這樣尖銳窈窕的味道兒。是純潔偉大的——呵！慈母的愛總是像吃花生米一般。不論子女如何。宅定會使你感到親親切切。而沒有風波底管着。

摩登(?)的少男少女。定規吃西瓜子要比吃花生米高興。情願投赴愛人懷裏。而不肯回到家鄉情願犧牲慈母的兩性愛而不肯放棄像我這樣吃西瓜子——覺到屑屑粒粒而未能得其白嫩香甜的『仁』——的呢！

謎語拾零

(予凝)

(一)字

筍 (笙)
獬 (瘦)
睫 (眊)
暗 (覻)
廠 (嘔)
韓 (倒)
乃 (珥)
學吠 (獅)
司走 (踮)
學穿 (褚)
靜晨 (星)
燒乾 (法)
排隊 (例)
一斤 (丘)
大赦 (傲)
當脚 (躓)
老莊 (儂)
好吃 (呵)

四經路　瀋陽電影院　七緯路

九月十三十四日(星期日星期一)聯演兩天

巴拉猛廠最新得意佳作

甜蜜客女郎蘭錫珂羅飛機大戰主角李察阿倫合演

如此紐約

情脉脉 默契同心無限樂
喜洋洋 巧遇知音獻所長
笑嘻嘻 拋親色笑餓芳婆
香馥馥 掌中酒與天鵝肉
羞答答 爲郎忍辱供譏嘲
火熊熊 救火隊員放水龍
鬧嚷嚷 血肉相搏打一場
甜蜜蜜 相依相倚如膠漆

▲男女大學畢業生何事不可爲乃以醉心藝術爲北粉墨登場或甘心拜倒石榴裙下或則含羞忍辱以謀進身之路可憐▲奇偏布以尋得新大陸爲榮戲台老闆娘以覓得美少年爲樂可笑

七世家傳秘方　嬰兒暑病藥　市政化驗許可

消疳散　主治腹痛腹瀉痢疾面黃肌瘦久服能令嬰兒肥胖

止痛膏　專能提升嬰兒氣痢及腹痛女子下部滋寒經血不調等症

平熱散　清內　主治驚悸失魂熱咳喘及四時不正之瘟病

分銷處

日站茂林飯店胡同福增合　大西關大街興隆德　小西關信源長　大南關大德祥　北市場信源長絲房　中街吉順隆絲房　小東關同興合　大北關恒興源　大東關大街隆太成

總發行處　瀋北鄔家寺清眞北鄰　外埠函購郵資另加一成

鐵路標購工務機務材料廣告

本路標購工務機務用線路用品五金工具雜品　水道材料雜品色彩塗料電氣工具四類五類材料如有願承辦者可向本局材料課或駐瀋材料轉運所領取標單及招標簡章定於九月二十五日下午二時在遼寧省城大西關成平里齊克駐瀋材料轉運所當衆開標投標商家於開標時須繳投標押款現洋二百元中標押款未中者於開標解決後如數發還特此佈告

天津閻氏製藥所　志雲翔

天然清補丸

內務部衛生試驗所化驗立案　海關化驗通行各省

清金保肺丸　新方退雲散　外治痢疾一粒丹

天津黃傢路東省鼓樓南　城內正陽街西頭　…　新泰藥宝　四平街　義順和　吉林河南街長盛東

謹詹於國歷十月五日爲小兒國瑞完婚敬治喜酌恭候
台光　恐柬未週登報奉
聞　侯萬鵬振翮 載拜
寓居吉林廣居胡同本寓

夏氏化痔膏　定價每盒現洋一元

售處　同小南門裏大街　同中街路北普克德藥行

健乳良藥 功效神速

乳來精

已經用者廣有醫藥界均贊許稱為特效無上之品

此藥性質純良催乳神速一經服用乳液豐溢並能改善乳汁純良小兒吮食體重日增肥而且壯自奶娘亦得增進健康其藥原料採自歐美著名藥廠保由動物乳腺以提出之精華催乳之要素加以重之藥料精心配製而成確有上之價值自此藥發明以來頗受社會之歡迎嬰兒造無限之幸福

價目每盒一元五角

總發行 遼寧小南門裏大街路東 遼寧蔭華大藥房 自動電話五〇七一號

各埠大藥房均有代理

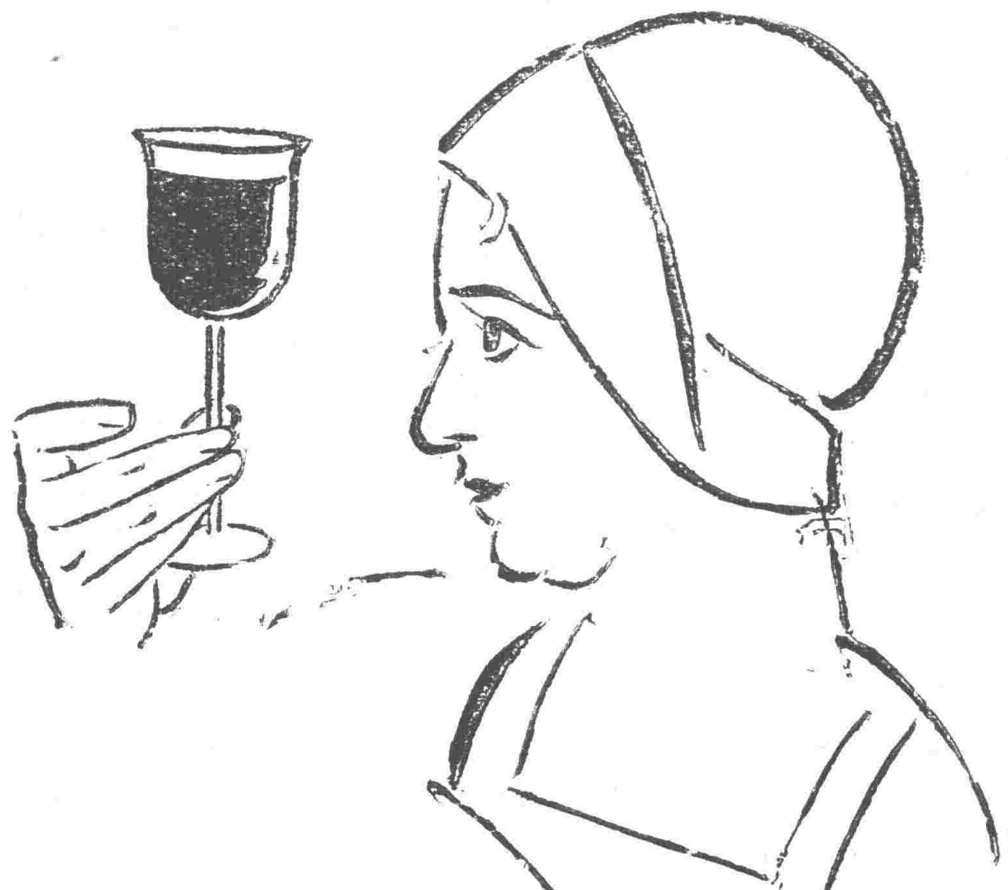

美味 滋養 葡萄酒

赤玉牌葡萄酒

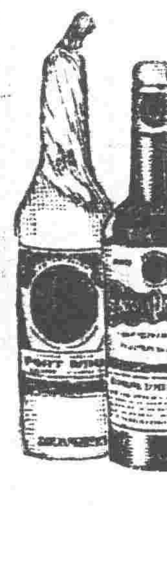

人生於世無論誰何
莫不希望度其快愉生活
此無他即請
常飲赤玉葡萄酒
便可解決其問題矣

五

調味 精粉

味の素

（味之素）

改善

古時調味、油塩醤醋耳。今則科學昌明、味の素應時而出、占烹調上重要地位矣。

小兒健康注意夏令

世代相傳之警告謂夏令乃小兒康健之緊要關頭歷來父母多視夏令為畏季一有微疾便大驚惶以其危險於孩子之健康者莫可究竟無從防範今則不然其危險之究竟不難索解蓋夏令食物易壞偶爾失察給與兒童其柔弱之腸胃遂被蝕矣對付此種危險之發生億萬家庭均以嬰孩自己藥片爲無上妙品可用以防範可用以治療良以此片能功健內臟腸機使病邪莫入其所含質料純潔和平爲治療便秘發熱食積腹痛嘔吐泄瀉傷風痰厥出牙蛔蟲各症之神品凡欲兒女免夏令疾病者其尚勿忽遠東總發行上海江西路四五一號韋廉士藥局 各藥房均有出售

秋高馬肥

○老少平安之人

◎辦事執務 ◎讀書勤學 ◎出遊行旅
◎上船搭車 ◎訪人請客 ◎演說談論
◎喫煙喝酒 ◎茶餘飯後 ◎時疫流行

▲等時必須服用此靈藥仁丹不可須臾離之常備藥品也

秋高氣爽 涼透衣襟
心廣体伴 仁丹之賜
多帶旅行 揚鞭郊野
人强馬壯 健哉益健

格言 修足譽之德，不求人之譽己也（淮南子）

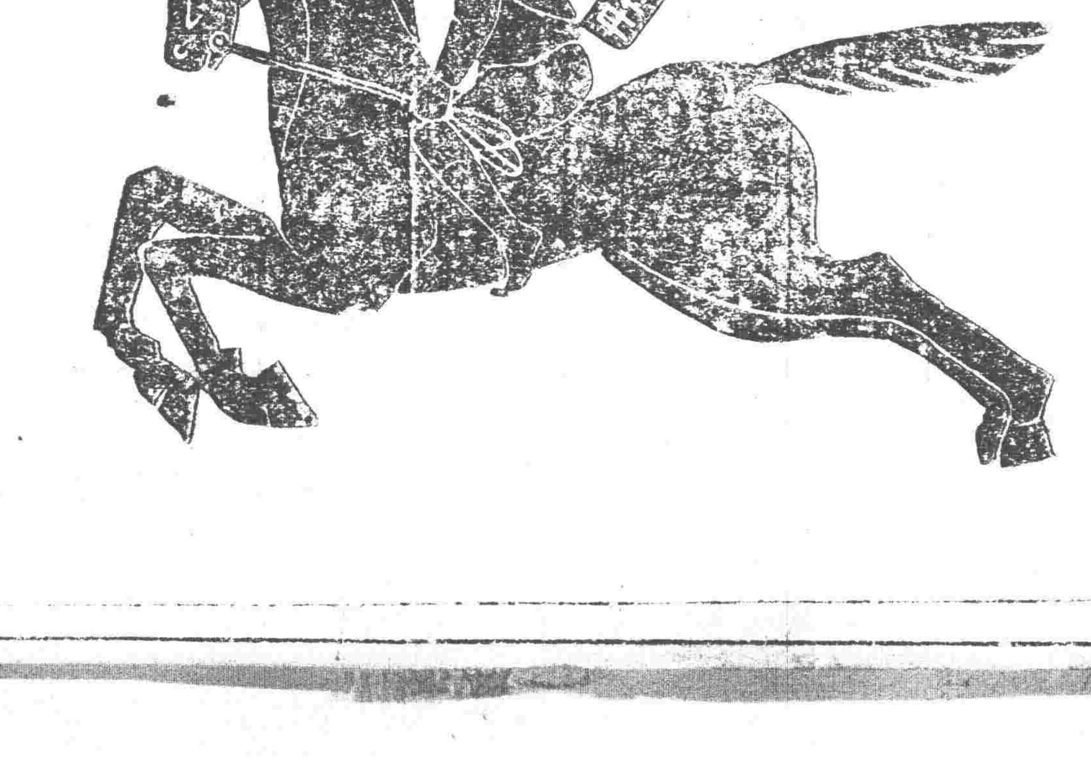

中國銀行特種存欵廣告

東三省各分支行

邇年以來政府積極提倡籌辦有寧歲經濟組織迄未完備儲蓄銀行又無信用鞏固之人壽保險公司民衆方面每苦於儲蓄之無方金錢之浪費在所難免今也訓政伊始爲謀鞏固經濟企業須由王營本行爲輔助社會經濟之計亟應將國民一般之美德起見於此過渡時期添設特種存欵五種皆已奉准存戶如有零移皆可與近日各行接洽均可隨時存儲不獨利息優厚可期限長短亦盡可自由小欵零錢用之不覺其費日積月累全是立業基金邦人君子盍興乎來茲將五種存欵略分列如左詳章函索即寄

特種活期「零星儲蓄」以平日撥備所餘之欵零星儲蓄積少成多可作下列等項正用

（企業治產 婚喪儲蓄 失業預防 娛老基金）預計將來有正大用途於平時分期預爲存儲以備用時支取一筆巨款者宜採用此種儲蓄如按月存洋十元繼續存十五年到期可得本利四千四百八十五元五角二分倘再延緩十年提用不再按月續存可得本利一萬三千〇八十七元七角九分

零存整付

整存整付

凡儲有整款未至應用時期不欲動用或學校會社公益金不動者

（企業治產 婚喪儲蓄 其他基金）均宜採用此種儲蓄如存期滿入利息積蓄多如存本一千元二十年滿期可得本利一萬元十年滿期可得本利三千四百四十二元十年滿期可存一千一百七十四元

整存零付

（養老年金 子女學費 遺族卹養）預提一筆整欵備作將來用途如存一百元分十年二十次每年二次付還再付款均本息四十一元七角一分始付至十年後開始每年二次付還如存洋五百元十年繼續不斷平均付還每年二次付還本息一百一十二元〇七分共付二十次

存本付息

（養老年金 子女學費 遺族卹養儲蓄）凡欲存本不動而以所得利息以備按時支用者宜採用此種

又城內設有倉庫兩處日站設有倉庫一處凡徵皮張鬃尾及貨物押款等手續簡便利率從優如承惠顧請至敝行接洽

哈佛司顛動不妨錶

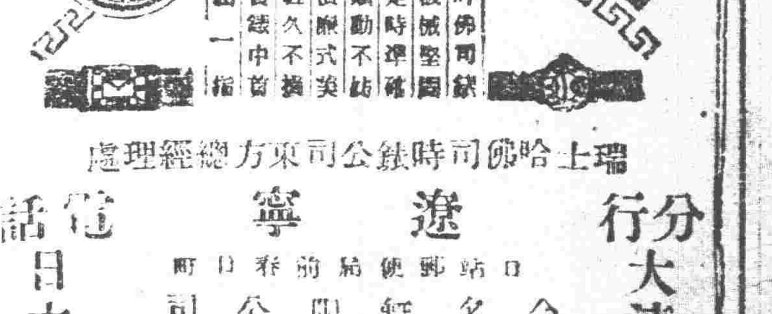

哈佛司錶 機械堅固 走時準確 顛動不妨 價廉式美 經久不損 實德中國 第一種

瑞士哈佛司時錶公司東方總經理處

遼寧 日站郵便局前春日町 合名經限公司

分行 大連 浪速町商店街銀座通角

森洋行

電話 日本 三〇七二一番